

ООО «Спектр»

РУКОВОДСТВО ПО ЭКСПЛУАТАЦИИ

Работа с ПО «Страж-Терминал»



Омск 2019 г.

Содержание:

Работа с ПО «Страж-Терминал»-----	2
Работа с устройством-----	10
Автоматическое копирование данных и заряд устройства----	10
Поиск ячейки, к которой подключено устройство-----	11
Работа с архивом-----	11

Работа с ПО «Страж-Терминал»

Авторизация

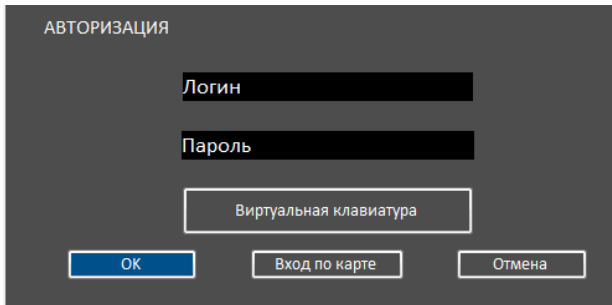

Для авторизации в ПО введите соответствующий логин и пароль пользователя (По умолчанию, добавлен только один пользователь «admin» с полными правами, логин для входа: admin, пароль 123456).

После входа в систему отобразится главное меню

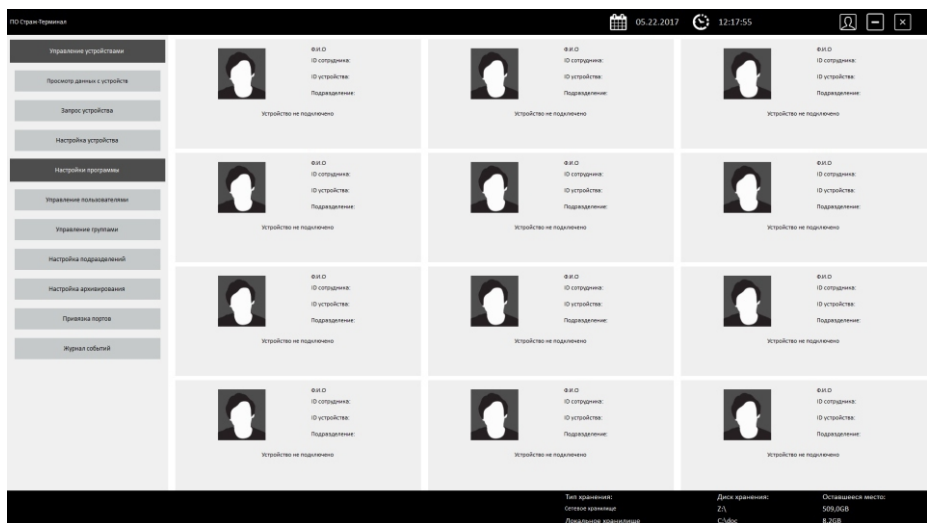

Если пользователь имеет ограниченные права, то отобразятся не все кнопки управления

Область управления настройками устройств и программы

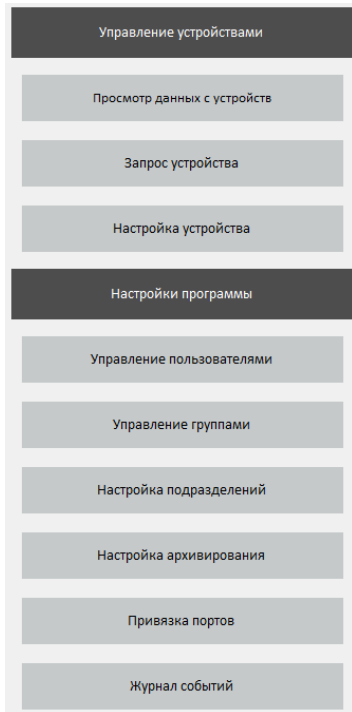
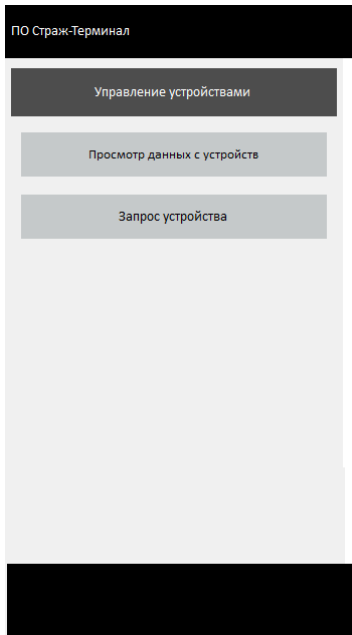

Область, отображающая текущую дату и время



Область, отвечающая за смену пользователя



сворачивание окон



закрытие окна приложения



Область просмотра подключенных устройств

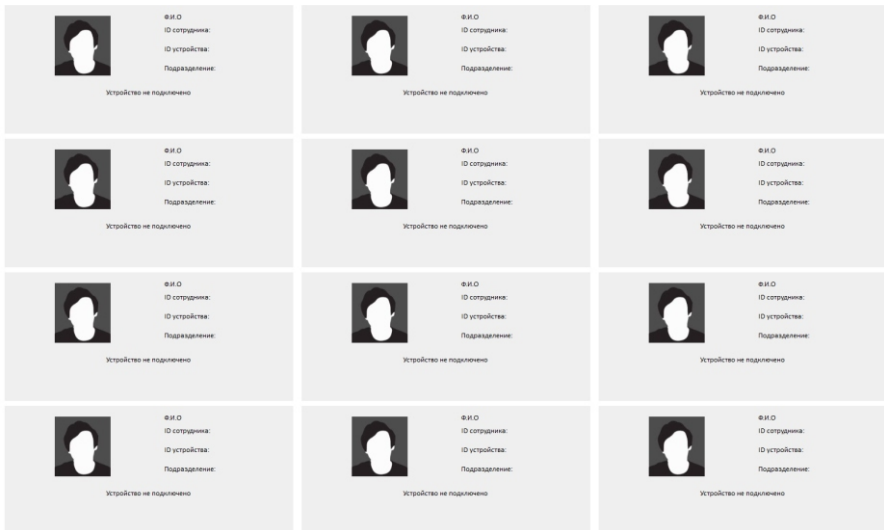

Область информации о состоянии свободного места на локальном и сетевом хранилищах

Тип хранения:	Диск хранения:	Оставшееся место:
Сетевое хранилище	Z:\	509,0GB
Локальное хранилище	C:\doc	8,2GB

1. Создайте необходимые группы для пользователей с ограничением их прав, для этого выберите пункт “Управление группами” создайте новую группу и назначьте ей права отметив соответствующие поля.

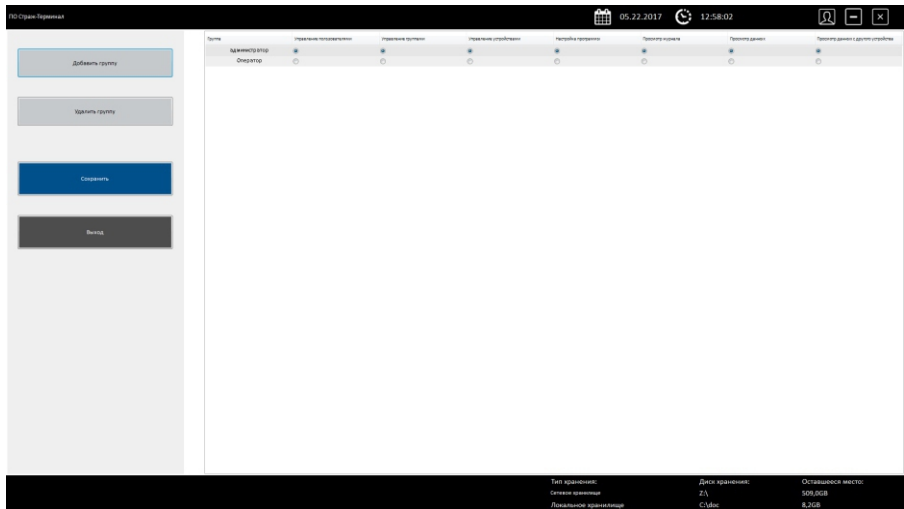

2. Создайте подразделение выбрав пункт “Настройка подразделения”, Укажите имя нового подразделения и комментарий если необходимо. Так же в этом подменю вы можете редактировать имя и комментарий уже существующего подразделения, либо удалить подразделение.

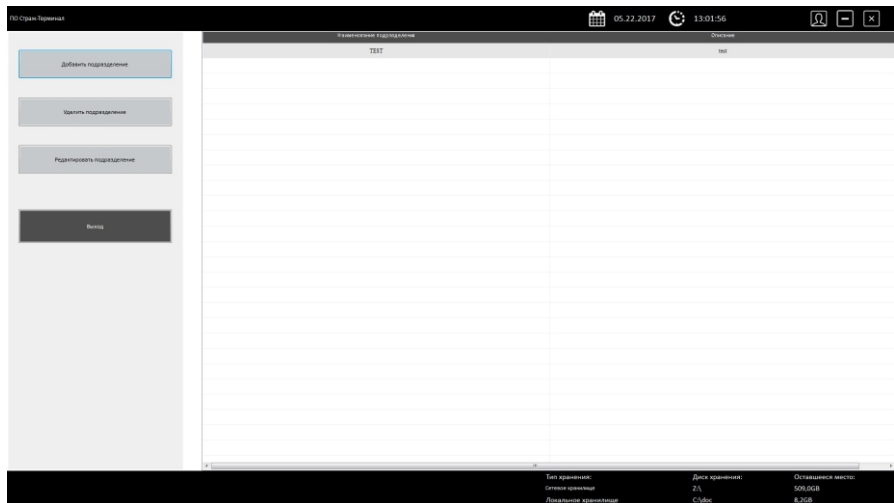

3. Создайте пользователя, для этого выберите пункт “Управление пользователями” В данном меню вы можете создать, удалить и редактировать текущего пользователя.

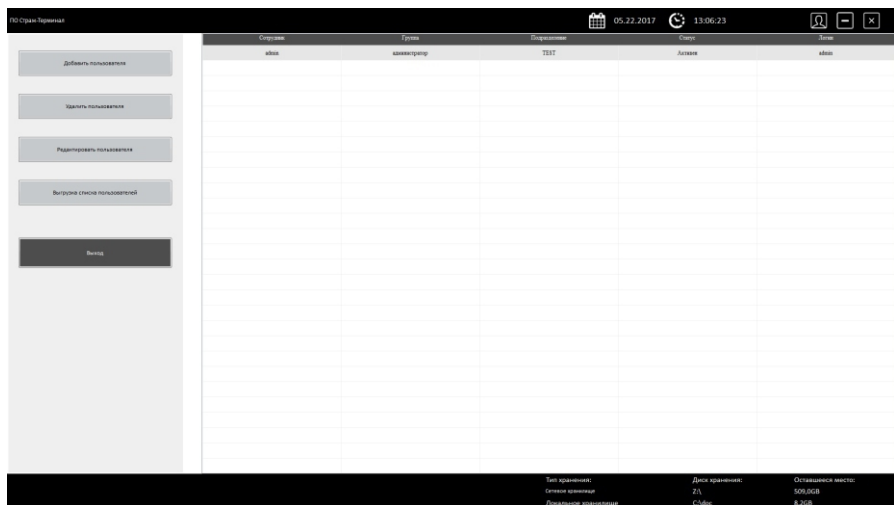

Для добавления пользователя выберите соответствующий пункт меню и в появившемся окне укажите следующие данные:

Ф.И.О. сотрудника, его ID, Имя пользователя и пароль, выберите для него группу с правами доступа, а также подразделение. Отметьте поле активность, чтобы активировать пользователя, или снимите флажок, чтоб деактивировать пользователя. Так же можете добавить фото сотрудника и привязать карту контроля доступа, для добавления карты контроля доступа нажать клавишу “Привязка контроля доступа” и приложить требуемую карту к считывателю.

ДОБАВИТЬ ПОЛЬЗОВАТЕЛЯ

Ф.И.О сотрудника

ID сотрудника

Логин

Пароль

Оператор

TEST

Добавить фотографию

Обзор...

Активность

Привязка к карточке контроля доступа

Сохранить

Виртуальная клавиатура

Отмена

4. Настройте локальное и сетевое хранилища, для этого перейдите в пункт “Настройка архивирования”.

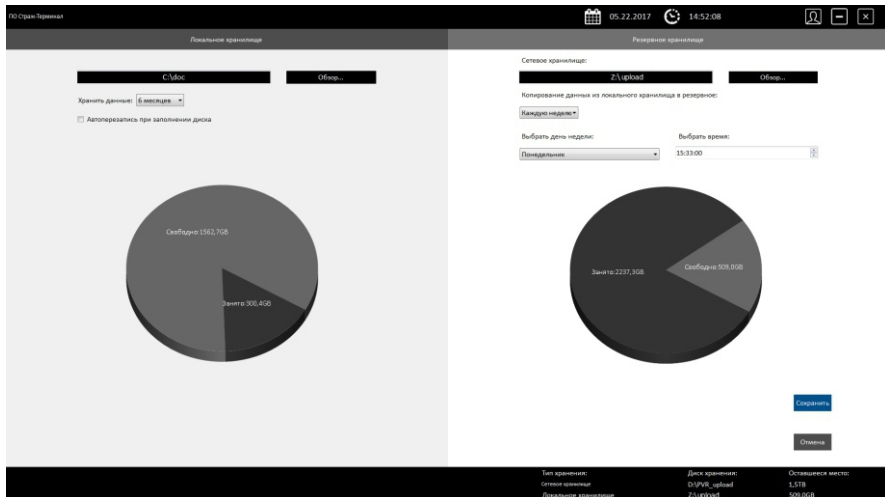

Для локального диска укажите путь для архивирования, укажите период хранения информации и включите перезапись данных, если требуется.

Для сетевого диска (резервного) также укажите путь для сохранения данных, выберите период и время сохранения данных с локального диска на резервный.

5. Для корректной работы устройств с программным обеспечением необходимо произвести привязку портов. Для этого выберите пункт “Привязка портов”

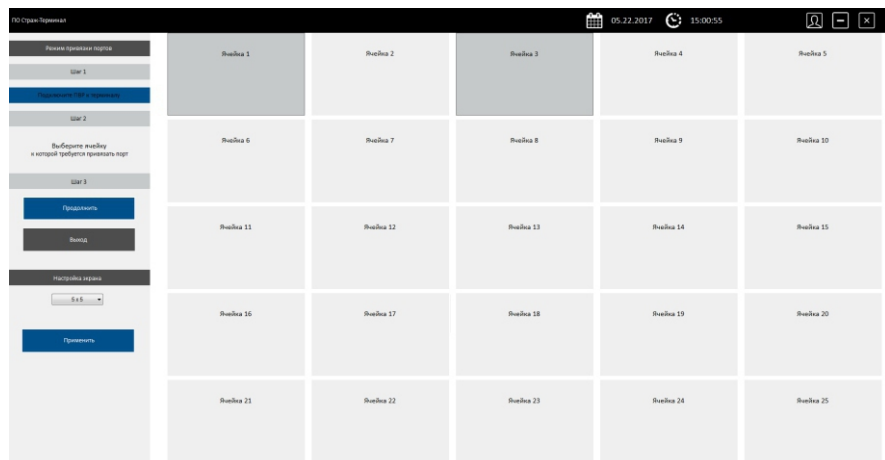

Возьмите одно устройство Страж-ПВР и подключите к первому USB порту, далее дождитесь пока надпись “Подключите ПВР к терминалу” выделится синим цветом.

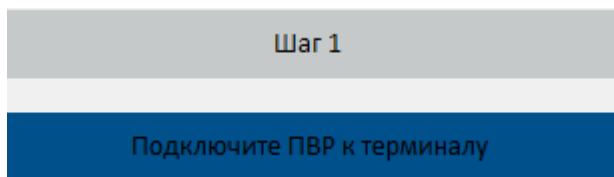

Выберите требуемую ячейку, после выбора она также выделится синим цветом. Нажмите кнопку «Применить» для завершения привязки, после чего ячейка, привязанная к определенному USB порту, станет серого цвета. Повторите привязку для остальных ячеек, выберите следующий USB порт и проделайте действия, описанные выше, и так далее для всех USB портов.

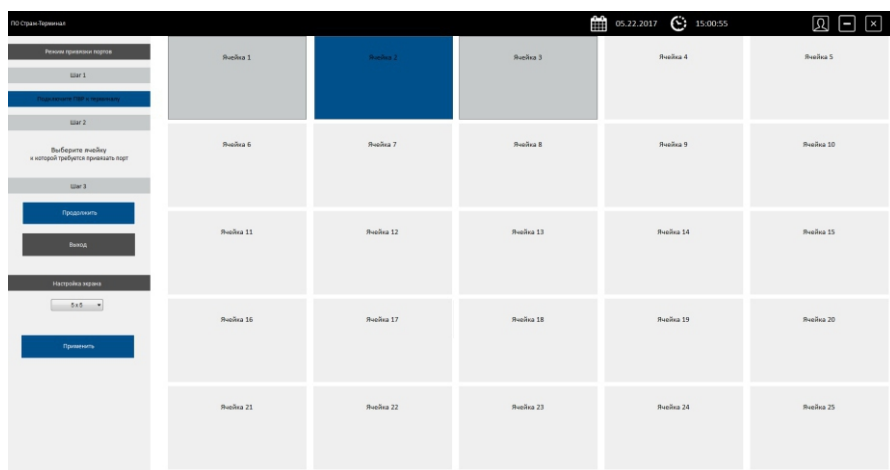

Работа с устройством

После того как устройство было настроено, закреплено за сотрудником, можно приступить к его эксплуатации. Устройство позволяет производить фото, видео и аудио фиксацию требуемых событий, позволяет включать видеозахват при интенсивном движении сотрудника (G-сенсор) или при движении в кадре (детектор движения).

Устройство предназначено для работы как в светлое, так и в темное время суток, благодаря наличию встроенного фонаря (управляется пользователем) и встроенного блока ИК подсветки (включается автоматически при попадании регистратора в не освещенное место).

Автоматическое копирование данных и заряд устройства

После того, как закончилась смена сотрудника, для автоматической передачи отснятого материала и заряда устройства следует подключить устройство ПВР к Терминалу.

После подключения устройства в соответствующую ячейку терминала отобразится информация о видеорегистраторе, текущем пользователе регистратора, времени заряда и процессе копирования данных с устройства в хранилище.

The screenshot displays the 'ПО Страж-Терминал' interface. On the left is a vertical menu with the following items: 'Управление устройствами', 'Просмотр данных с устройств', 'Запрос устройства', 'Настройка устройства', 'Настройки программы', and 'Управление пользователями'. The main area shows three device status cards. The top-left card is for 'Петров Петр Петрович' (ID: 000001, Device ID: 777777, Department: Подразделение тестовое). It shows a '100%' data copy progress bar and a 'Зарядка ПВР' (PVR charging) bar. The other two cards show 'Устройство не подключено' (Device not connected) for employees with IDs 000002 and 000003.

Поиск ячейки, к которой подключено устройство

Для поиска ячейки, к которой подключено устройство, необходимо нажать клавишу «Запрос устройства», ввести логин и пароль пользователя, устройство которого требуется найти. После этого, если устройство в данный момент подключено к терминалу, то рамка ячейки, к которой оно подключено, начнет мигать.

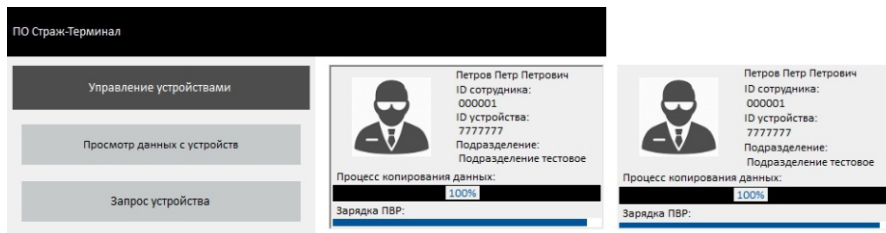

Работа с архивом

Для просмотра и обработки данных, полученных с устройств, необходимо нажать клавишу «Просмотр данных с устройств». Произвести авторизацию, в зависимости от уровня доступа пользователя можно получить доступ либо только к файлам, которые были сделаны текущим авторизованным пользователем, или полный доступ ко всем файлам.

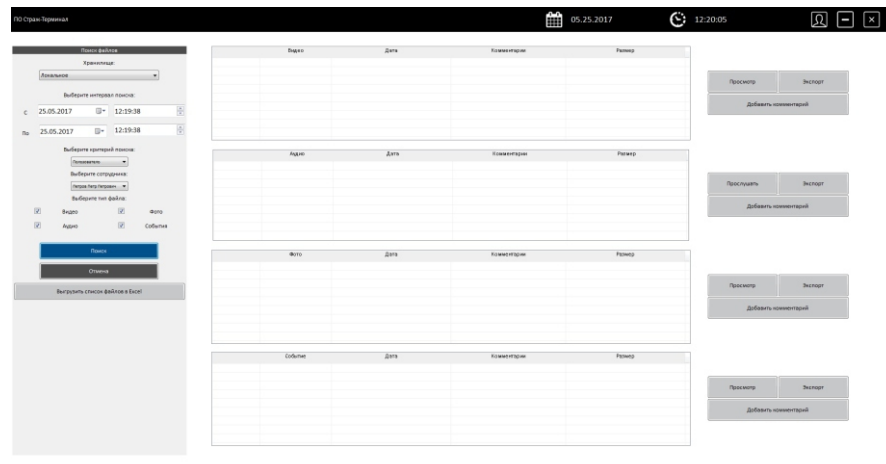

В открывшемся окне, следует заполнить фильтр поиска (указать тип хранилища, выбрать интервал времени, выбрать пользователя или подразделение и указать тип запрашиваемых файлов) и нажать кнопку «Поиск».

Видео	Дата	Комментарии	Размер
<input type="checkbox"/>	2017_0523_122331_001...	23.05.2017 12:26:23	6,81461 МБ

Просмотр Экспорт
Добавить комментарий

Аудио	Дата	Комментарии	Размер

Прослушать Экспорт
Добавить комментарий

Фото	Дата	Комментарии	Размер
<input type="checkbox"/>	2017_0523_122331_001.J...	23.05.2017 12:26:24	2,70283 МБ
<input type="checkbox"/>	2017_0523_122334_002.J...	23.05.2017 12:26:24	2,70616 МБ

Просмотр Экспорт
Добавить комментарий

Событие	Дата	Комментарии	Размер

Просмотр Экспорт
Добавить комментарий

После чего их можно посмотреть, добавить комментарий, экспортировать на съемный носитель или другой ресурс.